



คู่มือ

ปฏิบัติงานกองช่าง

องค์การบริหารส่วนตำบลดอนข่อย

อำเภอกำแพงแสน

สำหรับเจ้าหน้าที่กองช่าง



๐๓๔-๓๘๔-๕๕๓-๔



๑๓๘ หมู่ที่ ๓ ตำบลดอนข่อย อำเภอกำแพงแสน จังหวัดนครปฐม ๗๓๑๔๐

คำนำ

คู่มือการปฏิบัติงานฉบับนี้เป็นคู่มือการปฏิบัติงาน ซึ่งกองช่าง องค์การบริหารส่วนตำบลดอนข่อย ได้จัดทำขึ้นเพื่อให้ข้าราชการและพนักงานจ้างผู้รับผิดชอบงานกองช่าง ใช้ศึกษาและนำไปปฏิบัติงาน เพื่อเพิ่มประสิทธิภาพในการดำเนินงานของกองช่าง คู่มือการปฏิบัติงานกองช่าง องค์การบริหารส่วนตำบลดอนข่อย ได้แสดงให้เห็นถึงขั้นตอนในการปฏิบัติงาน รายละเอียดของงานและมาตรฐานคุณภาพงาน เพื่อกำหนดเป็นมาตรฐานคุณภาพงาน มาตรฐานในการปฏิบัติงานของข้าราชการและพนักงานจ้างกองช่างให้บรรลุตามข้อกำหนดที่สำคัญ ซึ่งตอบสนองต่อความต้องการของผู้รับบริการและผู้มีส่วนได้ส่วนเสียสำคัญ

คณะผู้จัดทำหวังเป็นอย่างยิ่งว่าข้าราชการและพนักงานจ้างผู้รับผิดชอบกองช่าง องค์การบริหารส่วนตำบลดอนข่อย จะได้นำคู่มือการปฏิบัติงานฉบับนี้ไปศึกษาและนำมาใช้ในการปฏิบัติงานได้อย่างมีประสิทธิภาพ บรรลุตามภารกิจและอำนาจหน้าที่ขององค์การบริหารส่วนตำบลดอนข่อย

องค์การบริหารส่วนตำบลดอนข่อย
อำเภอกำแพงแสน จังหวัดนครปฐม

ส่วนที่ 1 ภารกิจ/หน้าที่

อำนาจหน้าที่ตามพระราชบัญญัติสภาตำบลและองค์การบริหารส่วนตำบล พ.ศ. 2537 แก้ไขเพิ่มเติมถึง ฉบับที่ 7 พ.ศ. 2562

พระราชบัญญัติสภาตำบลและองค์การบริหารส่วนตำบล พ.ศ. 2537 แก้ไขเพิ่มเติมถึง ฉบับที่ 7 พ.ศ. 2562 กำหนดอำนาจหน้าที่ขององค์การบริหารส่วนตำบล ดังนี้

มาตรา ๖๖ องค์การบริหารส่วนตำบลมีอำนาจหน้าที่ในการพัฒนาตำบลทั้งในด้านเศรษฐกิจ สังคม และ วัฒนธรรม

มาตรา ๖๗ ภายใต้บังคับแห่งกฎหมาย องค์การบริหารส่วนตำบล มีหน้าที่ต้องทำในเขตองค์การบริหารส่วนตำบล ดังต่อไปนี้

(๑) จัดให้มีและบำรุงรักษาทางน้ำและทางบก

(๑/๑) รักษาความเป็นระเบียบเรียบร้อย การดูแลการจราจร และส่งเสริมสนับสนุนหน่วยงานอื่นในการปฏิบัติหน้าที่ดังกล่าว

(๒) รักษาความสะอาดของถนน ทางน้ำ ทางเดิน และที่สาธารณะ รวมทั้งกำจัดมูลฝอยและสิ่งปฏิกูล

(๓) ป้องกันโรคและระงับโรคติดต่อ

(๔) ป้องกันและบรรเทาสาธารณภัย

(๕) จัดการ ส่งเสริมและสนับสนุนการจัดการศึกษา ศาสนา วัฒนธรรมและการฝึกอบรมให้แก่ประชาชน รวมทั้งการจัดการหรือสนับสนุนการดูแลและพัฒนาเด็กเล็กตามแนวทางที่เสนอแนะจากกองทุนเพื่อความเสมอภาคทางการศึกษา

(๖) ส่งเสริมการพัฒนาสตรี เด็ก เยาวชน ผู้สูงอายุ และผู้พิการ

(๗) คุ้มครอง ดูแล และบำรุงรักษาทรัพยากรธรรมชาติและสิ่งแวดล้อม

(๘) บำรุงรักษาศิลปะ จารีตประเพณี ภูมิปัญญาท้องถิ่น และวัฒนธรรมอันดีของท้องถิ่น

(๙) ปฏิบัติหน้าที่อื่นตามที่ทางราชการมอบหมายโดยจัดสรรงบประมาณหรือบุคลากร ให้ตามความจำเป็นและสมควร

มาตรา ๖๘ ภายใต้บังคับแห่งกฎหมาย องค์การบริหารส่วนตำบลอาจจัดทำกิจการในเขตองค์การบริหาร ส่วนตำบล ดังต่อไปนี้

(๑) ให้มีน้ำเพื่อการอุปโภค บริโภค และการเกษตร

(๒) ให้มีและบำรุงการไฟฟ้าหรือแสงสว่างโดยวิธีอื่น

(๓) ให้มีและบำรุงรักษาทางระบายน้ำ

(๔) ให้มีและบำรุงสถานที่ประชุม การกีฬา การพักผ่อนหย่อนใจและสวนสาธารณะ

(๕) ให้มีและส่งเสริมกลุ่มเกษตรกรและกิจการสหกรณ์

(๖) ส่งเสริมให้มีอุตสาหกรรมในครอบครัว

(๗) บำรุงและส่งเสริมการประกอบอาชีพของราษฎร

(๘) การคุ้มครองดูแลและรักษาทรัพย์สินอันเป็นสาธารณสมบัติของแผ่นดิน

(๙) หาผลประโยชน์จากทรัพย์สินขององค์การบริหารส่วนตำบล

(๑๐) ให้มีตลาด ท่าเทียบเรือ และท่าข้าม

(๑๑) กิจการเกี่ยวกับการพาณิชย์

(๑๒) การท่องเที่ยว

(๑๓) การผังเมือง

อำนาจหน้าที่ตามพระราชบัญญัติกำหนดแผนและขั้นตอนการกระจายอำนาจให้แก่องค์กรปกครองส่วนท้องถิ่น พ.ศ. 2542

พระราชบัญญัติกำหนดแผนและขั้นตอนการกระจายอำนาจให้แก่องค์กรปกครองส่วนท้องถิ่น พ.ศ. 2542 กำหนดให้ อบต. มีอำนาจและหน้าที่ในการจัดระบบการบริการสาธารณะ เพื่อประโยชน์ของประชาชนในท้องถิ่นของตนเอง ตามมาตรา 16 ดังนี้

1. การจัดทำแผนพัฒนาท้องถิ่นของตนเอง
2. การจัดให้มี และบำรุงรักษาทางบกทางน้ำ และทางระบายน้ำ
3. การจัดให้มีและควบคุมตลาด ท่าเทียบเรือ ท่าข้าม และที่จอดรถ
4. การสาธารณสุขูปโภคและการก่อสร้างอื่น ๆ
5. การสาธารณสุขการ
6. การส่งเสริม การฝึก และการประกอบอาชีพ
7. คุ้มครอง ดูแล และบำรุงรักษาทรัพยากรธรรมชาติและสิ่งแวดล้อม
8. การส่งเสริมการท่องเที่ยว
9. การจัดการศึกษา
10. การสังคมสงเคราะห์ และการพัฒนาคุณภาพชีวิตเด็ก สตรี คนชรา และผู้ด้อยโอกาส
11. การบำรุงรักษาศิลปะ จารีตประเพณี ภูมิปัญญาท้องถิ่น และวัฒนธรรมอันดีของท้องถิ่น
12. การปรับปรุงแหล่งชุมชนแออัด และการจัดการเกี่ยวกับที่อยู่อาศัย
13. การให้มี และบำรุงรักษาสถานที่พักผ่อนหย่อนใจ
14. การส่งเสริมกีฬา
15. การส่งเสริมประชาธิปไตย ความเสมอภาค และสิทธิเสรีภาพของประชาชน
16. ส่งเสริมการมีส่วนร่วมของราษฎรการพัฒนาท้องถิ่น
17. การรักษาความสะอาด และความเป็นระเบียบเรียบร้อยของบ้านเมือง
18. การกำจัดมูลฝอย สิ่งปฏิกูล และน้ำเสีย
19. การสาธารณสุข การอนามัยครอบครัว และการรักษาพยาบาล
20. การให้มี และควบคุมสุสาน และการรักษาพยาบาล
21. การควบคุมการเลี้ยงสัตว์
๒๒. การจัดให้มี และควบคุมการฆ่าสัตว์
๒๓. การรักษาความปลอดภัย ความเป็นระเบียบเรียบร้อย และการอนามัย โรงมหรสพ และสาธารณสถานอื่น
๒๔. การจัดการ การบำรุงรักษา และการใช้ประโยชน์จากป่าไม้ ที่ดิน ทรัพยากรธรรมชาติและสิ่งแวดล้อม
๒๕. การผังเมือง
๒๖. การขนส่ง และการวิศวกรรมจราจร
๒๗. การดูแลรักษาที่สาธารณะ
๒๘. การควบคุมอาคาร
๒๙. การป้องกันและบรรเทาสาธารณภัย
๓๐. การรักษาความสงบเรียบร้อย การส่งเสริมและสนับสนุนการป้องกันและรักษาความปลอดภัยในชีวิต และทรัพย์สิน กิจอื่นใดที่เป็นผลประโยชน์ของประชาชนในท้องถิ่น ตามที่คณะกรรมการประกาศกำหนด

ส่วนที่ 2 ขอบเขตของกระบวนงาน

กองช่าง มีหน้าที่รับผิดชอบเกี่ยวกับการสำรวจ ออกแบบ การจัดทำข้อมูลทางด้านวิศวกรรม การจัดเก็บ และทดสอบคุณภาพวัสดุ งานออกแบบและเขียนแบบ การตรวจสอบ การก่อสร้าง งานควบคุมอาคารตามระเบียบ กฎหมาย งานแผนการปฏิบัติงานก่อสร้างและซ่อมบำรุง การควบคุมอาคารก่อสร้าง และซ่อมบำรุง งานแผนด้านวิศวกรรมเครื่องจักร การรวบรวมประวัติ ติดตาม ควบคุมการปฏิบัติงานเครื่องจักรกล การควบคุม การบำรุงรักษา เครื่องจักรกล การรวบรวมประวัติ ติดตามควบคุมการปฏิบัติงานเครื่องจักรกล เก็บรักษา การเบิกจ่ายวัสดุ อุปกรณ์ อะไหล่ น้ำมันเชื้อเพลิง และงานอื่นๆ ที่เกี่ยวข้องและที่ได้รับมอบหมาย โดยให้มีการแบ่งส่วนราชการภายในเป็น ดังนี้

1. งานก่อสร้าง มีรายของงานและการปฏิบัติดังต่อไปนี้

1. งานก่อสร้างและบูรณะถนน งานก่อสร้างและบูรณะสะพาน งานก่อสร้าง งานปรับปรุงบูรณะและ ซ่อมแซมสิ่งก่อสร้างสาธารณะ
2. งานเกี่ยวกับแผนงานการปฏิบัติงาน ด้านวิศวกรรมเครื่องจักรกล การรวบรวมการประวัติ ติดตาม ควบคุมการปฏิบัติงานเครื่องกล การควบคุมและการบำรุงรักษาเครื่องจักรกลและยานพาหนะ งานเกี่ยวกับแผนงานการเก็บรักษา การเบิกจ่ายวัสดุอุปกรณ์
3. การสำรวจ ออกแบบ การจัดทำข้อมูลด้านวิศวกรรม การจัดเก็บและทดสอบคุณภาพวัสดุ งานออกแบบและเขียนแบบ การตรวจสอบการก่อสร้างงานควบคุมอาคารให้เป็นไปตามกฎหมาย ระเบียบ และหนังสือสั่งการต่างๆ ที่เกี่ยวข้อง
4. งานสำรวจ ออกแบบ เขียนแบบต่างๆ งานการก่อสร้างโดยได้รับอนุญาต ตาม พ.ร.บ. ควบคุมอาคาร พ.ศ.2522 แก้ไขเพิ่มเติมฯ ตลอดจนกฎหมายอื่นๆ ที่เกี่ยวข้อง การขุดดิน ถมดิน ตาม พ.ร.บ. ขุดดินและ ถมดิน ในพื้นที่ หมู่ที่ 1-16
5. ปฏิบัติงานอื่น ๆ ที่ได้รับมอบหมายจากผู้บังคับบัญชา

2. งานออกแบบและควบคุมอาคาร มีรายของงานและการปฏิบัติดังต่อไปนี้

1. งานวิศวกรรม การประมาณราคา ร่วมพิจารณากำหนดวางแผนงบประมาณ
2. งานประเมินราคา งานควบคุมการก่อสร้างอาคาร
3. งานบริการข้อมูล และหลักเกณฑ์ต่างๆ
4. งานธุรการ รับผิดชอบเกี่ยวกับหนังสือรับ-ส่งต่างๆ ของกองช่าง
5. งานอื่นๆ ที่ได้รับมอบหมายจากผู้บังคับบัญชา

๓. งานประสานสาธารณูปโภค มีรายของงานและการปฏิบัติดังต่อไปนี้

๑. งานระบายน้ำ แก้ไขปัญหาน้ำท่วมขัง การบำรุงรักษาคู คลอง ท่อระบายน้ำ ทำการสำรวจพื้นที่และ โครงการป้องกันน้ำท่วมขัง
๒. จัดทำโครงการบำรุงรักษาคูคลองสาธารณะ แผนโครงการล้างท่อระบายน้ำและแผนการดูแล บำรุงรักษา เครื่องจักร อุปกรณ์เกี่ยวกับการระบายน้ำให้มีความพร้อมที่จะใช้ในการปฏิบัติงาน ตลอดจนการแก้ไขเรื่องร้องเรียนเกี่ยวกับปัญหาน้ำท่วมขัง การระบายน้ำและจัดตั้งงบประมาณ ขุดลอกคูคลองน้ำ สร้างเขื่อน สร้างทำนบกั้นน้ำ เป็นต้น
๓. งานสำรวจ ออกแบบ เขียนแบบต่างๆ งานการก่อสร้าง โดยได้รับอนุญาต ตาม พ.ร.บ. ควบคุมอาคาร พ.ศ.2522 แก้ไขเพิ่มเติมฯ ตลอดจนกฎหมายอื่นที่เกี่ยวข้อง การขุดดิน-ถมดินตาม พ.ร.บ. ขุดดินถมดิน
- ๕.งานอื่นๆ ที่ได้รับมอบหมายจากผู้บังคับบัญชา

4. งานผังเมือง มีรายชื่อของ งานและการปฏิบัติดังต่อไปนี้

1. สำรองแผนที่ การกำหนด/การวางผังพัฒนาเมือง งานควบคุมทางผังเมือง
2. งานจัดรูปที่ดินและฟื้นฟูเมือง กำหนดแนวเขตที่สาธารณะเพื่อขอการครองสิทธิ์ในที่สาธารณะ การบุกรุก ที่ดินในที่สาธารณะร่วมกับสำนักงานที่ดินฯ
3. งานจัดรูปที่ดินและฟื้นฟูเมือง กำหนดแนวเขตที่สาธารณะเพื่อขอการครอบครองสิทธิ์ในที่สาธารณะ การบุกรุกที่ดินให้เป็นในที่สาธารณะ ดูแลตรวจสอบที่สาธารณะ สิ่งสาธารณูปการ เช่น ถนน ทางเท้า คันดิน สะพาน ท่อระบายน้ำ
4. การตรวจสอบการขอใช้ที่สาธารณะการครอบครองสิทธิ์ในที่สาธารณะ ขออนุญาตเชื่อมทางสาธารณะ การดำเนินคดีกับผู้บุกรุกที่สาธารณะ การดูแลตรวจสอบรักษาที่สาธารณะ/สิ่งสาธารณูปการ เช่น ถนน ทางเท้า คันดิน สะพาน ท่อระบายน้ำ
5. งานสำรวจ ออกแบบ เขียนแบบต่างๆ งานการก่อสร้าง โดยได้รับอนุญาต ตาม พ.ร.บ. ควบคุมอาคาร พ.ศ.2522 แก้ไขเพิ่มเติมฯ ตลอดจนกฎหมายอื่นๆ ในพื้นที่ตำบล
6. งานอื่นๆ ที่ได้รับมอบหมายจากผู้บังคับบัญชา

การจัดทำคู่มือการปฏิบัติงานของช่าง ขององค์การบริหารส่วนตำบลดอนข่อย มีวัตถุประสงค์ ดังนี้

๑. เพื่อให้ข้าราชการและพนักงานจ้างของช่าง มีคู่มือการปฏิบัติงานที่ชัดเจน เป็นลายลักษณ์อักษร ซึ่งแสดงรายละเอียดขั้นตอนการปฏิบัติงานของกิจกรรม/กระบวนการต่างๆ ของช่าง
๒. เพื่อเป็นการสร้างมาตรฐานการปฏิบัติงาน ซึ่งจะช่วยให้การทำงานของช่างได้มาตรฐาน เป็นไปตามเป้าหมาย ได้ผลผลิตหรือการบริการที่มีคุณภาพ รวดเร็วทันตามกำหนดเวลา มีการทำงานที่ปลอดภัย บรรลุข้อกำหนดที่สำคัญของกระบวนการ

ขั้นตอนการดำเนินงานก่อสร้าง

1. ศึกษารายละเอียดโครงการที่ผ่านการพิจารณาอนุมัติงบประมาณประเภทต่างๆ
2. จัดทำประมาณราคากลางโดยศึกษาราคาวัสดุก่อสร้างที่ใกล้เคียงกับปัจจุบันมากที่สุด (ไม่เกิน ๑ เดือน) จากสำนักดัชนีเศรษฐกิจการค้า กระทรวงพาณิชย์ (<http://www.price.moc.go.th>) หรือราคาในพื้นที่จังหวัดนครปฐม
3. ผู้อำนวยการช่างตรวจสอบรายละเอียดใบประมาณราคา และแบบแปลน
๔. เสนอปลัด อบต. และนายก อบต. พิจารณา และลงนามอนุมัติดำเนินโครงการ

แผนผังขั้นตอนการดำเนินงานก่อสร้าง

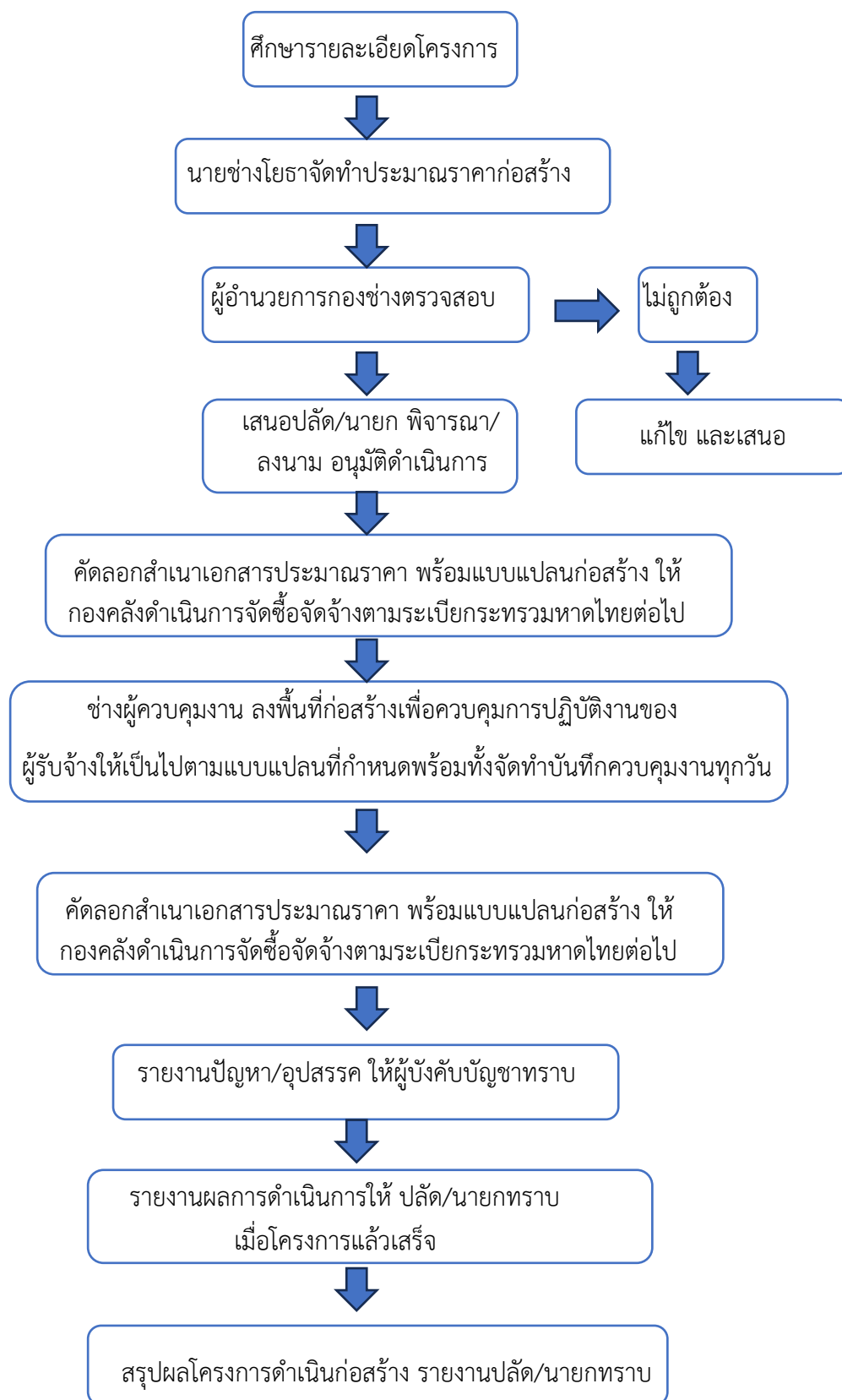

การขอแบบแปลน หลักฐานการขออนุญาต ดังนี้

- สำเนาบัตรประจำตัวประชาชน ๑ ฉบับ
- สำเนาทะเบียนบ้าน ๑ ฉบับ
- สำเนาโฉนดที่ดิน หรือเอกสารสิทธิ ๑ ฉบับ
- เจ้าพนักงานธุรการ เสนอนายก ลงนาม (กรณีนายก ไม่อยู่ประจำสำนักงาน หรือติดภารกิจ ใช้ระยะเวลา ประมาณ ๑-๒ วัน)
- ช่างสำรวจบริเวณพื้นที่
- ลงมือเขียนแบบ (กรณีเขียนแบบ)
- แจกผู้ขอทราบ/ออกใบอนุญาต

การต่ออายุใบอนุญาตก่อสร้าง ดัดแปลง รื้อถอน หรือเคลื่อนย้ายอาคาร มีขั้นตอนดังนี้

-ใบอนุญาตก่อสร้าง ดัดแปลง รื้อถอน หรือเคลื่อนย้ายอาคาร จะมีอายุตามที่กำหนดไว้ในใบอนุญาตเท่านั้น ถ้าผู้ได้รับใบอนุญาตมีความประสงค์จะขอต่ออายุใบอนุญาตจะต้องยื่นคำขอต่ออายุใบอนุญาตต่อเจ้าพนักงานท้องถิ่นก่อนใบอนุญาตนั้นสิ้นอายุ -ถ้าใบอนุญาตใดๆ ก็ตามสูญหาย ให้แจ้งความ แล้วนำไปรับแจ้งความนั้นไปยื่นต่อเจ้าพนักงานท้องถิ่น เพื่อขอใบแทนใบอนุญาตนั้น -ถ้าใบอนุญาตใดๆ ขำรุคในสาระสำคัญ ให้ นำใบอนุญาตที่ขำรุคนั้นไปยื่นต่อเจ้าพนักงานท้องถิ่น เพื่อขอใบแทนใบอนุญาตนั้น

- แจ้งให้พนักงานท้องถิ่นทราบ โดยยื่นแบบฟอร์มตามที่เจ้าพนักงานท้องถิ่นกำหนด พร้อมทั้งเอกสารประกอบการขออนุญาต แต่ในกรณีนี้ผู้ออกแบบอาคารทั้งวิศวกร และสถาปนิกต้องเป็นวุฒิวิศวกร และวุฒิสถาปนิก พร้อมทั้งแจ้งวันเริ่มต้น และวันสิ้นสุดการดำเนินการดังกล่าว -ชำระค่าธรรมเนียมเมื่อดำเนินการเรียบร้อยแล้ว เจ้าพนักงานท้องถิ่นจะออกใบรับแจ้ง เพื่อเป็นหลักฐานการแจ้งภายในวันที่ได้รับแจ้ง เมื่อเจ้าของอาคารได้รับใบแจ้งแล้วสามารถดำเนินการก่อสร้าง ดัดแปลง รื้อถอน หรือเคลื่อนย้ายอาคารได้

เอกสารหลักฐาน

๑. สำเนาบัตรประจำตัวประชาชน พร้อมรับรองสำเนา จำนวน ๑ ฉบับ
๒. สำเนาทะเบียนบ้าน พร้อมรับรองสำเนา จำนวน ๑ ฉบับ
๓. สำเนาเอกสารสิทธิที่ดิน พร้อมรับรองสำเนา จำนวน ๑ ฉบับ
๔. ใบอนุญาตฉบับจริง จำนวน ๑ ฉบับ
๕. แบบแปลนที่ได้รับอนุญาตจากองค์การบริหารส่วนตำบลโคกพระเจดีย์ จำนวน ๑ ฉบับ
๖. กรณีผู้ยื่นขอรับรองเป็นนิติบุคคล ให้แนบหนังสือรับรองนิติบุคคล จำนวน ๑ ฉบับ

สำหรับเจ้าหน้าที่	
เลขรับที่	
วันที่	
ลงชื่อ	ผู้รับคำขอ

คำขออนุญาตก่อสร้าง ดัดแปลง รื้อถอน หรือเคลื่อนย้ายอาคาร

เขียนที่

วันที่ เดือน พ.ศ.

ข้าพเจ้า เจ้าของอาคารหรือ ตัวแทน
เจ้าของอาคาร

เป็นบุคคลธรรมดา เลขประจำตัวประชาชน
..... อยู่บ้านเลขที่ ตรอก/ซอย.....
ถนน หมู่ที่ ตำบล/แขวง..... อำเภอ/เขต.....
จังหวัด..... รหัสไปรษณีย์ โทรศัพท์ โทรสาร

เป็นนิติบุคคลประเภท จดทะเบียนเมื่อ
..... เลขทะเบียน มีสำนักงานตั้งอยู่เลขที่ ตรอก/
ซอย ถนน หมู่ที่ ตำบล/แขวง.....
อำเภอ/เขต จังหวัด..... รหัสไปรษณีย์
โทรศัพท์..... โทรสาร..... โดยมี

.....เป็นผู้มีอำนาจลงชื่อแทนนิติบุคคลผู้ขออนุญาต
อยู่บ้านเลขที่ ตรอก/ซอย ถนน หมู่
ที่..... ตำบล/แขวง..... อำเภอ/เขต..... จังหวัด
..... รหัสไปรษณีย์ โทรศัพท์
..... โทรสาร

ข้อ ๑ ขอยื่นคำขอรับใบอนุญาตต่อเจ้าพนักงานท้องถิ่น เพื่อทำการ ก่อสร้างอาคาร
 ดัดแปลงอาคาร รื้อถอนอาคาร เคลื่อนย้ายอาคารในท้องที่ที่อยู่ในเขตอำนาจของเจ้า
พนักงานท้องถิ่น ที่อาคารจะทำการเคลื่อนย้ายตั้งอยู่ เคลื่อนย้ายอาคารไปยังท้องที่ที่อยู่ในเขตอำนาจของ
เจ้าพนักงานท้องถิ่นอื่น ที่เลขที่ ตรอก/ซอย ถนน
..... หมู่ที่ ตำบล/แขวง อำเภอ/เขต
..... จังหวัด โดยมี

..... เป็นเจ้าของ
อาคาร ในที่ดิน โฉนดที่ดิน น.ส. ๓ น.ส. ๓ ก. ส.ค. ๑ ปี อื่น ๆ
เลขที่เป็นที่ดินของ.....

กรณีการเคลื่อนย้ายอาคารไปยังบ้านเลขที่ ตรอก/ซอย
ถนน หมู่ที่ ตำบล/แขวง อำเภอ/เขต
..... จังหวัด..... ในที่ดิน โฉนดที่ดิน น.ส. ๓
 น.ส. ๓ ก. ส.ค.๑
 อื่น ๆ เลขที่ เป็นที่ดินของ

ข้อ ๒ เป็นอาคาร

(๑) ชนิด..... จำนวน เพื่อใช้เป็น
โดยมีที่จอดรถ ที่กั้บรถ และทางเข้าออกของรถ จำนวน คัน

(๒) ชนิด..... จำนวน เพื่อใช้เป็น
โดยมีที่จอดรถ ที่กั้บรถ และทางเข้าออกของรถ จำนวน คัน

(๓) ชนิด..... จำนวน เพื่อใช้เป็น
โดยมีที่จอดรถ ที่กั้บรถ และทางเข้าออกของรถ จำนวน คัน

ตามแผนผังบริเวณ แบบแปลน รายการประกอบแบบแปลน และรายการคำนวณที่แนบมา พร้อมนี้

ข้อ ๓ มี..... เลขประจำตัวประชาชน
เลขทะเบียนผู้ประกอบการวิชาชีพวิศวกรรมควบคุม เลขที่ เป็นผู้ออกแบบและคำนวณ

ข้อ ๔ มี เลขประจำตัวประชาชน
เลขทะเบียนผู้ประกอบการสถาปัตยกรรมควบคุม เลขที่..... เป็นผู้ออกแบบ

ข้อ ๕ กำหนดแล้วเสร็จใน วัน นับแต่วันที่ได้รับใบอนุญาต

ข้อ ๖ ข้าพเจ้าได้แนบเอกสารหลักฐานต่าง ๆ มาพร้อมกับคำขอนี้ด้วยแล้ว ดังนี้

(๑) สำเนาเอกสารแสดงการเป็นเจ้าของอาคาร

(๒) หนังสือแสดงความเป็นตัวแทนของเจ้าของอาคาร

(๓) หนังสือแสดงว่าเป็นผู้จัดการหรือผู้แทนซึ่งเป็นผู้ดำเนินกิจการของนิติบุคคล
(กรณีที่นิติบุคคลเป็นผู้ขออนุญาต)

(๔) แผนผังบริเวณ แบบแปลน และรายการประกอบแบบแปลน จำนวน
..... ชุด ชุดละ แผ่น

(๕) รายการคำนวณ หนึ่งชุด จำนวน แผ่น (กรณีที่เป็นการอาคารสาธารณะ
อาคารพิเศษ หรืออาคารที่ก่อสร้างด้วยวัสดุถาวรและวัสดุทนไฟเป็นส่วนใหญ่)

(๖) มาตรการรื้อถอนอาคาร จำนวนหนึ่งชุด ชุดละ แผ่น (กรณีที่เป็นการ
อาคาร สาธารณะ อาคารพิเศษ หรืออาคารที่ก่อสร้างด้วยวัสดุถาวรและวัสดุทนไฟเป็นส่วนใหญ่)

(๗) หนังสือรับรองของผู้ออกแบบอาคารหรือผู้ออกแบบและคำนวณอาคาร และสำเนาใบอนุญาตเป็นผู้ประกอบวิชาชีพสถาปัตยกรรมควบคุมหรือวิชาชีพวิศวกรรมควบคุม (กรณีอาคาร มีลักษณะหรือขนาดที่อยู่ในประเภทวิชาชีพสถาปัตยกรรมควบคุมหรือวิชาชีพวิศวกรรมควบคุมตามกฎหมายว่าด้วยการนั้น แล้วแต่กรณี)

(๘) หนังสือแสดงความยินยอมของผู้ควบคุมงาน ชื่อ และสำเนาใบอนุญาตเป็นผู้ประกอบวิชาชีพสถาปัตยกรรมควบคุมหรือวิชาชีพวิศวกรรมควบคุม (กรณีอาคาร มีลักษณะ หรือขนาดที่อยู่ในประเภทวิชาชีพสถาปัตยกรรมควบคุม หรือวิชาชีพวิศวกรรมควบคุมตามกฎหมายว่าด้วยการนั้น แล้วแต่กรณี และมีความประสงค์จะยื่นพร้อมคำขออนุญาตนี้)

(๙) หนังสือรับรองการได้รับอนุญาตให้เป็นผู้ประกอบวิชาชีพสถาปัตยกรรมควบคุม หรือผู้ประกอบวิชาชีพวิศวกรรมควบคุม ที่ออกโดยสภาสถาปนิกหรือสภาวิศวกร แล้วแต่กรณี จำนวน แผ่น

(๑๐) ข้อมูล โฉนดที่ดิน น.ส.๓ น.ส. ๓ ก. ส.ค.๑ อื่นๆ
..... เลขที่ (ผู้ยื่นคำขออนุญาตสำเนาเอกสารดังกล่าวมาด้วยก็ได้)

(๑๑) หนังสือยินยอมของเจ้าของที่ดิน ในกรณีที่ก่อสร้างอาคารในที่ดินของผู้อื่น

(๑๒) เอกสารอื่น ๆ (ถ้ามี)

.....
.....

(ลายมือ..... ผู้ขออนุญาต)

(.....)

หมายเหตุ ๑. ข้อความใดที่ไม่ต้องการให้ขีดฆ่า

๒. ใส่เครื่องหมาย / ในของ หน้าข้อความที่ต้องการ

๓. ในกรณีที่ เป็นนิติบุคคล หากข้อบังคับกำหนดให้ต้องประทับตรา ให้ประทับตรานิติบุคคลด้วย

บันทึกของเจ้าหน้าที่

แจ้งให้ผู้ขออนุญาตทราบว่า จะอนุญาตหรือไม่อนุญาตหรือขยายเวลา ภายในวันที่
.....เดือน พ.ศ.

ผู้ขออนุญาตได้ชำระค่าธรรมเนียมใบอนุญาต
เป็นเงิน บาท สตางค์ และค่าธรรมเนียมการตรวจแบบแปลน
เป็นเงิน บาท สตางค์ รวมทั้งสิ้น เป็นเงิน บาท
สตางค์(.....) ตามใบเสร็จรับเงิน เล่มที่..... เลขที่
ลงวันที่ เดือน พ.ศ.

อนุญาต

ไม่อนุญาต

ความเห็นที่ไม่อนุญาต

.....
.....
.....

ออกใบอนุญาตแล้ว เล่มที่ ฉบับที่ ลงวันที่ เดือน พ.ศ.

(ลายมือชื่อ)

(.....)

ตำแหน่ง

เจ้าพนักงานท้องถิ่น

วันที่



ใบอนุญาตก่อสร้าง ตัดแปลง รื้อถอน หรือเคลื่อนย้ายอาคาร

เลขที่/.....

อนุญาตให้ เจ้าของอาคาร
อยู่บ้านเลขที่ ตรอก/ซอย ถนน หมู่ที่
ตำบล/แขวง อำเภอ/เขต จังหวัด
รหัสไปรษณีย์

ข้อ ๑ ทำการ.....
ที่บ้านเลขที่ ตรอก/ซอย ถนน หมู่ที่
ตำบล/แขวง อำเภอ/เขต จังหวัด รหัสไปรษณีย์
ในที่ดิน โฉนดที่ดิน น.ส. ๓ น.ส. ๓ ก. ส.ค. ๑ อื่นๆ
..... เลขที่ เป็นที่ดินของ
.....

ทำการเคลื่อนย้ายอาคารในท้องที่ที่อยู่ในเขตอำนาจของเจ้าพนักงานท้องถิ่นที่อาคาร จะทำ
การเคลื่อนย้ายตั้งอยู่ ไปยังบ้านเลขที่ ตรอก/ซอย ถนน หมู่ที่
ตำบล/แขวง อำเภอ/เขต จังหวัด..... รหัสไปรษณีย์
ในที่ดิน โฉนดที่ดิน น.ส. ๓ น.ส. ๓ ก. ส.ค. ๑ อื่นๆ
เป็นที่ดินของ

ข้อ ๒ เป็นอาคาร
(๑) ชนิด จำนวน เพื่อใช้เป็น
พื้นที่อาคาร/ความยาว โดยมีที่จอดรถ ที่กั๊บลัด และทางเข้าออกของรถ
จำนวน คัน พื้นที่ ตารางเมตร
(๒) ชนิด จำนวน เพื่อใช้เป็น
พื้นที่อาคาร/ความยาว โดยมีที่จอดรถ ที่กั๊บลัด และทางเข้าออกของรถ
จำนวน..... คัน พื้นที่ ตารางเมตร
(๓) ชนิด..... จำนวน เพื่อใช้เป็น
พื้นที่อาคาร/ความยาว โดยมีที่จอดรถ ที่กั๊บลัด และทางเข้าออกของรถ
จำนวน คัน พื้นที่ ตารางเมตร
ตามแผนผังบริเวณ แบบแปลน รายการประกอบแบบแปลน และรายการคำนวณเลขที่
ที่แนบท้ายใบอนุญาตนี้

ข้อ ๓ มี เป็นผู้ควบคุมงาน
หรือ เป็นผู้ออกแบบและคำนวณอาคาร

ข้อ ๔ ผู้ได้รับใบอนุญาตต้องปฏิบัติตามเงื่อนไข ดังต่อไปนี้

(๑) ผู้ได้รับใบอนุญาตต้องปฏิบัติตามหลักเกณฑ์ วิธีการ และเงื่อนไขตามที่กำหนด
ในกฎกระทรวง ซึ่งออกตามความในมาตรา ๔ (๑๑) แห่งพระราชบัญญัติควบคุมอาคาร พ.ศ. ๒๕๒๒ หรือ
ข้อบัญญัติท้องถิ่นซึ่งออกตามความในมาตรา ๙ หรือมาตรา ๙๐ แห่งพระราชบัญญัติควบคุมอาคาร พ.ศ.
๒๕๒๒

(๒).....
.....
.....

ใบอนุญาตฉบับนี้ให้ใช้ได้จนถึงวันที่ เดือน พ.ศ.

ออกให้ ณ วันที่ เดือน พ.ศ.

(ลายมือชื่อ)..... ผู้อนุญาต

(.....)

ตำแหน่ง

เจ้าพนักงานท้องถิ่น

หมายเหตุ ๑. ข้อความใดที่ไม่ต้องการให้ขอฆ่า

๒. ใส่เครื่องหมาย / ในช่อง หน้าข้อความที่ต้องการ

การต่ออายุใบอนุญาต

การต่ออายุใบอนุญาต

ครั้งที่

ให้ต่อใบอนุญาต

ฉบับนี้จนถึง

วันที่ ... เดือน พ.ศ.

โดยมีเงื่อนไข

.....

.....

.....

(ลายมือชื่อ) ผู้อนุญาต

(.....)

ตำแหน่ง

เจ้าพนักงานท้องถิ่น

การต่ออายุใบอนุญาต

ครั้งที่

ให้ต่อใบอนุญาต

ฉบับนี้จนถึง

วันที่ ... เดือน พ.ศ.

โดยมีเงื่อนไข

.....

.....

.....

(ลายมือชื่อ) ผู้อนุญาต

(.....)

ตำแหน่ง

เจ้าพนักงานท้องถิ่น

การต่ออายุใบอนุญาต

ครั้งที่

ให้ต่อใบอนุญาต

ฉบับนี้จนถึง

วันที่ ... เดือน พ.ศ.

โดยมีเงื่อนไข.....

.....

.....

.....

(ลายมือชื่อ) ผู้อนุญาต

(.....)

ตำแหน่ง

เจ้าพนักงานท้องถิ่น

การต่ออายุใบอนุญาต

ครั้งที่

ให้ต่อใบอนุญาต

ฉบับนี้จนถึง

วันที่ ... เดือน พ.ศ.

โดยมีเงื่อนไข.....

.....

.....

.....

(ลายมือชื่อ) ผู้อนุญาต

(.....)

ตำแหน่ง

เจ้าพนักงานท้องถิ่น

คำเตือน

๑. ในกรณีที่ผู้ได้รับใบอนุญาตยังมีได้ดำเนินการก่อสร้างและยังไม่ได้แจ้งชื่อผู้ควบคุมงานก่อนเริ่มก่อสร้าง ต้องแจ้งชื่อผู้ควบคุมงานตามแบบ น. ๓ ต่อเจ้าพนักงานท้องถิ่น

๒. ถ้าผู้ได้รับใบอนุญาตจะบอกเลิก ตัวผู้ควบคุมงานที่ระบุชื่อไว้ในใบอนุญาตหรือ ผู้ควบคุมงานจะบอกเลิกการเป็นผู้ควบคุมงาน ให้มีหนังสือแจ้งให้เจ้าพนักงานท้องถิ่นทราบ ทั้งนี้ ไม่เป็นการ กระทบถึงสิทธิและหน้าที่ทางแพ่งระหว่างผู้ได้รับใบอนุญาตกับผู้ควบคุมงานนั้น ในการบอกเลิกตัว ผู้ควบคุมงานนี้ ผู้ได้รับใบอนุญาตต้องระงับการดำเนินการตามที่ได้รับอนุญาตไว้ก่อนจนกว่าจะมีผู้ควบคุมงาน คนใหม่ และมีหนังสือแจ้งพร้อมทั้งส่งมอบหนังสือแสดงความยินยอมของผู้ควบคุมงานคนใหม่ให้แก่ เจ้าพนักงานท้องถิ่นแล้ว

๓. ผู้ได้รับใบอนุญาตที่ต้องจัดให้มีพื้นที่หรือสิ่งก่อสร้างขึ้นเพื่อใช้เป็นที่จอดรถ ที่กลับรถ และทางเข้าออกของรถตามที่กำหนดไว้ในใบอนุญาตฉบับนี้ ต้องแสดงที่จอดรถ ที่กลับรถ และทางเข้าออก ของรถไว้ให้ปรากฏตามแผนผังบริเวณที่ได้รับใบอนุญาต การตัดแปลงหรือใช้ที่จอดรถ ที่กลับรถ และทางเข้าออกของรถเพื่อการอื่นนั้น ต้องได้รับใบอนุญาตจากเจ้าพนักงานท้องถิ่น

๔. ผู้ได้รับใบอนุญาตก่อสร้าง ตัดแปลง หรือเคลื่อนย้ายอาคารประเภทควบคุมการใช้ เมื่อได้ทำการตามที่ได้รับใบอนุญาตเสร็จแล้ว ต้องได้รับใบรับรองจากเจ้าพนักงานท้องถิ่นตามมาตรา ๓๒ วรรคสี่ก่อน จึงจะใช้อาคารนั้นได้

๕ ใบอนุญาตฉบับนี้ให้ใช้ได้ตามระยะเวลาที่กำหนดในใบอนุญาต ถ้าประสงค์จะขอต่ออายุใบอนุญาตจะต้องยื่นคำขอก่อนใบอนุญาตสิ้นอายุ



ใบอนุญาตให้แก้ไขเปลี่ยนแปลงแผนผังบริเวณ แบบแปลน
และรายการประกอบแบบแปลนที่ได้รับอนุญาต

เลขที่/.....

อนุญาตให้ เจ้าของอาคาร
อยู่บ้านเลขที่ ตรอก/ซอย ถนน หมู่ที่
ตำบล/แขวง อำเภอ/เขต จังหวัด รหัสไปรษณีย์

ข้อ ๑ ทำการแก้ไขเปลี่ยนแปลงแผนผังบริเวณ แบบแปลน และรายการประกอบแบบแปลน ให้ผิด
ไปจากที่ได้รับอนุญาต ตลอดจนวิธีการหรือเงื่อนไขที่เจ้าพนักงานท้องถิ่นกำหนดไว้ในใบอนุญาต ก่อสร้างอาคาร
 ดัดแปลงอาคาร รื้อถอนอาคาร เคลื่อนย้ายอาคาร ตามใบอนุญาต เลขที่/.....
ลงวันที่ เดือน พ.ศ. ที่เลขที่ ตรอก/ซอย
ถนน หมู่ ตำบล/แขวง อำเภอ/เขต
จังหวัด รหัสไปรษณีย์ โดยมี เป็นเจ้าของอาคาร
ในที่ดิน โฉนดที่ดิน น.ส. ๓ น.ส. ๓ ก. ส.ค. ๑ อื่นๆ เลขที่
เป็นที่ดินของ.....
ตามแผนผังบริเวณ แบบแปลน รายการประกอบแบบแปลน และรายการคำนวณเลขที่
ที่แนบท้ายใบอนุญาตนี้

ข้อ ๒ มี เป็นผู้ควบคุมงาน
หรือ เป็นผู้ออกแบบและคำนวณอาคาร

ข้อ ๓ ผู้ได้รับใบอนุญาตต้องปฏิบัติตามเงื่อนไข ดังต่อไปนี้

(๑) ใบอนุญาตฉบับนี้ให้ใช้ควบคู่กับใบอนุญาตเดิม

(๒) ผู้ได้รับใบอนุญาตต้องปฏิบัติตามหลักเกณฑ์ วิธีการ และเงื่อนไขตามที่กำหนด
ในกฎกระทรวง ซึ่งออกตามความในมาตรา ๔ (๑๑) แห่งพระราชบัญญัติควบคุมอาคาร พ.ศ. ๒๕๒๒ หรือ
ข้อบัญญัติท้องถิ่นซึ่งออกตามความในมาตรา ๙ หรือมาตรา ๑๐ แห่งพระราชบัญญัติควบคุมอาคาร พ.ศ.
๒๕๒๒

(๓).....
.....
.....
.....

ออกให้ ณ วันที่ เดือน พ.ศ.

(ลายมือชื่อ)..... ผู้อนุญาต

(.....)

ตำแหน่ง

เจ้าพนักงานท้องถิ่น

คำเตือน

๑. ห้ามเจ้าของ หรือผู้ครอบครองอาคารจัดให้มีหรือดำเนินการก่อสร้าง ดัดแปลง รื้อถอน หรือเคลื่อนย้ายอาคารที่ได้รับอนุญาตให้ผิดไปจากแผนผังบริเวณ แบบแปลน และรายการประกอบแบบแปลน

๒. ผู้ได้รับใบอนุญาตให้แก้ไขเปลี่ยนแปลงการก่อสร้าง ดัดแปลง เคลื่อนย้ายอาคารต้องแสดงใบอนุญาตให้แก้ไขเปลี่ยนแปลงการก่อสร้าง ดัดแปลง เคลื่อนย้ายอาคารฉบับนี้ไว้ในที่เปิดเผยและเห็นได้ง่าย ณ อาคารนั้น

๓. ผู้ได้รับใบอนุญาตที่ต้องจัดให้มีพื้นที่ หรือสิ่งก่อสร้างขึ้นเพื่อใช้เป็นที่จอดรถ ที่กั๊บลรถ และทางเข้าออกของรถตามที่กำหนดไว้ในใบอนุญาตฉบับนี้ ต้องแสดงที่จอดรถ ที่กั๊บลรถ และทางเข้าออกของรถไว้ให้ปรากฏตามแผนผังบริเวณที่ได้รับใบอนุญาต การดัดแปลงหรือใช้ที่จอดรถ ที่กั๊บลรถและทางเข้าออกของรถ เพื่อการอื่นนั้นต้องได้รับอนุญาตจากเจ้าพนักงานท้องถิ่น

๔. ผู้ได้รับใบอนุญาตก่อสร้าง ดัดแปลง หรือเคลื่อนย้ายอาคารประเภทควบคุมการใช้เมื่อได้ทำ การตามที่ได้รับใบอนุญาตเสร็จแล้ว ต้องได้รับใบรับรองจากเจ้าพนักงานท้องถิ่นตามมาตรา ๓๒ ก่อน จึงจะใช้ อาคารนั้นได้

๕ ใบอนุญาตฉบับนี้ไม่มีผลเป็นการเปลี่ยนแปลงอายุใบอนุญาตเดิม

ช่องทางการร้องเรียน แนะนำบริการ

ลำดับ	ช่องทางการร้องเรียน / แนะนำบริการ
๑)	กองช่าง องค์การบริหารส่วนตำบลดอนข่อย โทรศัพท์ ๐๓๔-๓๘๔-๕๙๓-๔ http://www.donkhai.go.th/site/